

ハナノキ Hananoi

愛知県福祉事業団体情報誌

2019 新年号



事業団体間の協同化推進のシンボルマークです。

発行◎愛知県労働者福祉協議会

Winter ● 2019

No.195



招き猫が招き猫を招いて
かわいい猫族ますます増殖中!!



招き猫ミュージアム(瀬戸市)



愛知県労働者福祉協議会

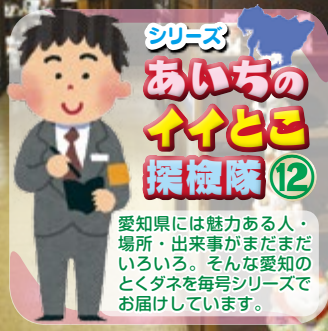

招き猫が人を呼び込み
さらに瀬戸の町の賑わいへ

日本で最大の招き猫専門博物館

招き猫ミュージアム(瀬戸市)

「招き猫と言えば瀬戸だね」と、友人との世間話でのひとことが気になった。え!なぜ瀬戸?それ以前に“招き猫”の何が?と、探検隊員のアンテナがピピッと反応。さっそくネットで「瀬戸 招き猫」と検索すると、「招き猫まつり」と「招き猫ミュージアム」がヒット。それによると「せとものまつり」・「陶祖祭」と並ぶ瀬戸市三大まつりの1つに「来る福招き猫まつり」があり、「招き猫ミュージアム」はそのいわば震源地だとか。さっそくその「招き猫ミュージアム」を訪ねてみると、2階の展示室だけで5000点は超えるという圧倒されんばかりの猫・猫・猫。そこで、最初の疑問から同館の学芸員の井上美香さんの伺ってみることに。

◆招き猫量産さきがけの地瀬戸でこそ

「きっかけは、弊社の鈴木政成社長が、TVで伊勢の『おかげ横丁』での第1回「来る福招き猫まつり」を見たことからでした。

『この催しは、招き猫を日本で初めて量産した瀬戸市でこそがふさわしい。ましてや株式会社中外陶園は「薬師窯」の窯名で日本全国に招き猫を送り出している会社。名乗りを上げないでどうする!』という社長の熱い思いがありました(井上)。

おかげ横丁の第1回が1995年。それを企画したコレクターの板東寛司・荒川千尋夫妻に、鈴木社長はぜひ瀬戸市でも!と協力を依頼。翌1996年、瀬戸市での第1回「来る福招き猫まつり」が実現する。

「最初、瀬戸市内で招き猫を作る会社や販売する会社7~8社と一緒に始めたんですが、『まあ、来年は無いかな』という状態で…」(井上)。

それでも回を重ね、2005年の「愛・地球博」の頃には瀬戸三大祭りのひとつとなるほどの盛り上がりを見せるまでになった。

◆2005年、「招き猫ミュージアム」が完成

ちょうどその2005年、株式会社中外陶園の古い倉庫を改修した「招き猫ミュージアム」が完成する。

「それまで板東寛司・荒川千尋夫妻は群馬県嬬恋村の自宅で『日本招猫倶楽部』としてミュージアムを営まれていたんですが、冬期は雪に閉ざされてしまう。でも、増える一方のコレクションをもっと広く公開したいと考えられていました。そこで、それなら瀬戸市で招き猫専門の博物館をと鈴木社長が申し出て、この『招き猫ミュージアム』の実現となったわけです(井上)。

2階のコレクションの展示室に上がると、ものすごい数の多種多様な招き猫に圧倒される。この展示室の常設分だけで約5000点。時々入れ替えるのでバックヤードにも保管されているものもある。さらにまた、現在でも板東氏のコレクションはまだ増え続けていて、展示をするために、嬬恋村から招き猫ミュージアムに次々と運ばれてくるものもかなりあると言う。

「ほんとに数え切れないんですよ。お二人のコレクションは、招き猫が招き猫をどんどん招き寄せる感じです(井上)。

※コレクターの板東寛司氏は猫専門の写真家。奥さんの荒川千尋氏はフリーのライター。共著にインプレス社の「招き猫百科」がある。

◆三大産地それぞれの典型的招き猫

招き猫は、江戸期の浮世絵に露天商が売っている場面があるのでそれが歴史に登場した最初なのとか。

その後は各地で縁起物の達磨や福助などと一緒に売られるようになった。中でも、京都伏見稲荷の門前で縁起物のひとつとして人気だった招き猫は、地方からの参拝者が土産にしたり、商人が運んだりして、日本中に広がる。

地方によっては特産の素材で作られるようになったり、また、郷土玩具と融合したりして多彩なバリエーションを生んでいく。

そんな中、注目したいのは展示室の一番奥の3コーナー。日本の招き猫三大産地の歴史と



最も目にすることの多い“常滑系”。その歴史は意外に新しい。



伏見稲荷の京風の流れを汲む“瀬戸系”はややスマート。左の写真は古窯の発掘調査で見つかった昔のタイプの復刻版。



全身に装飾が施された“九谷系”。そのほとんどが輸出向けに作られた。



館内を案内していただいた学芸員の井上美香さん。



毎年秋に開催される「来る福招き猫祭」は今や瀬戸市三大まつりのひとつ。
100人体制の猫メイク担当が赤ちゃんからおばあちゃんまで片っ端からみんな猫化していくので、
祭の日は、もう瀬戸の中心街を歩くには人間のままでは恥ずかしいくらいになってしまう。

様式の違いがよく分かる。

◎瀬戸系：「明治の末頃に伏見稲荷の門前で招き猫を売ってた商人がいました。その人が瀬戸に石膏型による茶碗の量産技術があると聞き、TOTOやノリタケの前身の森村組を通じて量産の話が持ち込まれました。それが明治30年代。今から100年ほど前なので、意外に最近ですね」(井上)。

◎常滑系：一方、戦後に発生したものに“常滑系”がある。富本人形園の富本親男氏の創り出したものは、今や招き猫の典型的なモデルと言えばコレというくらいに有名。それには理由がある。

「産業系の土管等を多く作っていた常滑焼が低迷気味なのをなんとかしようと、富本氏によってこの意匠が考案されました。幸いなことに、ちょうどその頃は日本全体が高度経済成長期の“新装開店ラッシュ”に沸いた時期でもあったんです」(井上)。

新装開店のお祝いにこの“常滑系”は爆発的に売れ、定着していくことになる。それに何よりその可愛らしさが飛び抜けている。大きなひとみとピンと張った耳、3等身のドラえもん体型は万人ウケする。

◎九谷系：そして、もうひとつは九谷焼。ここでも招き猫がさかんに作られていたが、なぜ瀬戸や常滑ほどには知られていない。

「それは、九谷焼の招き猫は実は、海外向け

だったからです。西洋、おもにアメリカ人のオリエンタルブームの波に乗って作っていたので、そのほとんどが輸出されていました。型は量産ですがご覧の通り過剰なまでの全身装飾のデコ盛りは手描きです」(井上)。

◆過去・現在・未来の招き猫に逢う

「2階は歴史的なコレクションなので、“過去の招き猫”。対して、1階のミュージアムショップは、現代のキャットアーティストたちの作品を観て買って楽しめる“現在の招き猫”です」(井上)。

では未来は？「それは、今まだ存在しない招き猫。つまり、来館される方が、“自身の手で創る招き猫”です」(井上)。

つまり、素焼きの猫やお皿に自分で好きな絵を描いて焼いてもらうというちょっとした陶芸体験。個人から30名ほどのグループまで対応可能なのだそう(10名以上は要予約)。

また、隣接する招き猫を中心とした縁起物のショップ「おもだか屋」には、瀬戸系、常滑系などの各様式の招き猫や干支の置物が揃う。

* * *

日本一のコレクションを目の当たりにし、「来る福招き猫まつり」のお話を聞くにつれ、招き猫の“人を招き・福を招く”ご利益はホンモノだったんだと実感した。

招き猫ミュージアム

<http://www.luckyat.ne.jp/>

愛知県瀬戸市薬師町2番地

TEL: 0561-21-0345

FAX: 0561-21-0346

●開館時間／10:00～17:00

(入館は16:30まで)

●休館日／火曜日(祝日の場合は開館)

および12月29日～1月4日

●料金／

※2階展示室	個人	団体 (20名以上)
大人	300円	240円
大学生・高校生	200円	160円
中学生以下	無料	無料

※中学生以下の方がご利用される場合は、大人の方の同伴が必要です。

※1階「スペース29」および「Art Hall」/入場無料

●交通／名鉄瀬戸線「尾張瀬戸」駅より徒歩8分

●駐車場／ミュージアム正面のMパーク駐車場

(最初の30分は無料)が利用可能。

※招き猫ミュージアム、おもだか屋での購入金額に応じて、駐車場サービスがあります。

※お買い上げ1,000円以上で 1時間無料

※お買い上げ3,000円以上で 2時間無料

【招き猫ミュージアムイベント】

●猫のひなまつり展

2019年2月2日(土)～3月3日(日)

●Art Hall ミニ個展

2019年1月17日(木)～2月11日(祝・月):小澤康磨

2019年2月14日(木)～3月10日(日):磯貝由香里

2019年3月14日(木)～4月7日(日):加藤美喜子

【中外陶園イベント】

●干支供養

2019年2月11日(月・祝)

【瀬戸市イベント】

●陶のまち・瀬戸のお雛めぐり

2019年2月2日(土)・3月3日(日)

●来る福招き猫まつり

2019年9月28日(土)・9月29日(日)



カフェコーナーの食器ももちろん招き猫がモチーフ。



1階は招き猫の現代作家たちが腕を競うミュージアムショップ。



お隣には古民家を改築した縁起物ショップ「おもだか屋」がある。

連帯・協同でつくる 安心・共生の 福祉社会を目指して



愛知県労働者福祉協議会
会長 畑 慎一

謹んで新春のお喜びを申し上げます。

旧年中は、愛知労福協をはじめ、東海労働金庫、全労済愛知推進本部、福祉基金協会（ハートフルセンター）の諸活動や事業推進に対し格段のご理解とご協力を賜り心から感謝申し上げます。

労福協は、2009年に示した「労福協の理念と2020年ビジョン」に基づき、「社会的連帯を深める運動と政策の実現」「暮らしの総合支援ライフサポート」「協同事業、労働者福祉運動の基盤強化」を3つの柱に活動を進めています。人と人の絆が大切にされ貧困や社会的排除を許さない福祉社会の実現を目指すものです。また、現在労働者福祉中央協議会（中央労福協）では、本年創立70周年を迎えるにあたり、2020ビジョンの検証と見直しを進めています。11月の総会で「2030年」を目標年次とする次期ビジョンを発表する予定となっています。

さて、2018年は非常に多くの自然災害に見舞われた一年でありました。被災をされたすべての皆様にお見舞いを申し上げますとともに一日も早い復興復興を願うばかりであります。当然、労福協・事業団体も復興復興に向けてその役割を果たしていくことには変わりはありません。ここ愛知の地においても2つの台風をはじめとして多くの方々被災されました。重ねてお見舞いを申し上げます。また、この間被災調査や共済金の支払いに関し連日連夜職務に当たった全労済愛知推進本部職員、そしてその調査支援にあたっていた

だいた各県の推進本部の皆様にも感謝と敬意を表したいと思います。今後も多くの自然災害が発生することが想定されます。共助の制度をきっちりと確立し機能を発揮させることに引き続き取り組んでいきますが、働く仲間の皆様も「自助」の意識を持ちいざという時の備えのためにも共済制度等の利用を進めていただくことをお願いします。

労福協は2018福祉強化キャンペーンの一環として奨学金制度に関する取り組みを進めてきました。アンケート等にご協力をいただきましたことに感謝申し上げますとともに今後、アンケート結果等を踏まえた取り組みを進めていくこととなります。奨学金問題に関しましてはこれまでの取り組みの成果もあり、給付型の奨学金も創設されましたがまだまだ十分なものとは言えませんし、そもそもの教育費が負担家計に大きな負担を強いている現状は続いています。全国の労福協の仲間と力を合わせ取り組みを進めていきますので、引き続きのご協力をお願いします。

本年も「連帯・共同で作る安心・共生の福祉社会の実現」を目指し、労働団体、福祉事業団体、さらには行政と連携をし活動を続けてまいります。

新しい年が、皆様にとって輝かしい年となりますようにご祈念申し上げて、年頭のご挨拶とさせていただきます。

● 愛知労福協の活動 ●

「21世紀・人と暮らし環境に優しい福祉社会の実現」

- 福祉事業団体の基盤強化と
生涯福祉サポート体制の充実
- 中小企業・未組織勤労者の福祉施策の充実
- 組織拡大・活性化と支部活動の強化
- 活動推進の基盤整備と強化・充実
- 国際交流活動、社会貢献運動の推進

中央労福協「第8回加盟団体代表者会議」

2018年11月21日(水)、東京・ホテルラグウッドにおいて、中央労協加盟団体(全国労福協47・事業団体13・労働組合31)の代表者が一堂に会し、2018～2019年度活動方針の中間総括と課題・補強(案)について討議が行われました。会議では、労働者福祉運動の一環として、貧困や多重債務のない社会に向けた取り組みなど社会的活動も引き続き推進していく中で、「連帯共同でつくる安心・共生の福祉社会」の実現を目指していくことを確認しました。また、中央労協結成70周年記念事業についても提案があり全会一致で承認されました。

会議終了後には、「労協への期待～共助から連帯へ～」をテーマに、法政大学大学院連帯社会インスティテュート教授の中村圭介氏より結成70周年プレ記念講演が行われました。



中央労福協 神津会長あいさつ



中央勞福協加盟団体代表者会議

2018年度「中部労福協研究集会」

2018年10月11日～12日の2日間にわたり、クサツエストピアホテルにおいて、近畿・中部12府県の労福協から76名が参加し「2018年度中部労福協研究集会」が開催されました。環境問題をはじめ、さまざまな分野から講師をお招きし、それぞれのテーマについて貴重なお話をいただき大変有意義な研究集会となりました。



中部労福協 社会長あいさつ

講演の内容と講師

- I.「近畿の暮らしと命を守る琵琶湖～災害多発時代の自助・共助の仕組みを考える」
前滋賀県知事 嘉田 由紀子 氏
- II.「居場所のない若者達が社会に旅立つために～四つ葉のクローバー・支援の現場から見えるもの～」
認定NPO法人 四つ葉のクローバー 理事 森重 重則 氏
施設長 池上 悠樹 氏
- III.カードゲーム「2030SDGs」
一般社団法人 イマココラボ メインファシリテーター 風 かおる 氏



中部勞福協 研究集會

第31回愛知県勤労者スポーツ大会

2018年11月10日(土)、長久手市の愛・地球博記念公園において、「第31回愛知県勤労者スポーツ大会」が開催され、ソフトボール・マラソン・ジョギング・スタンプラリーなどの競技が行われました。愛知労福協が運営を担当しましたソフトボールは、各支部のご協力により地区予選(121チーム1,753人)から県大会(15チーム225名)まで大変多くのチームにご参加いただき盛大に開催することができました。大会運営にご協力いただいた関係者各位並びにご参加の選手・役員の皆さまに心より感謝申し上げます。



開会式 大

大会は、初戦から白熱した好試合が各グラウンドで繰り広げられ、4試合を勝ち抜いた「豊田自動織機労組チーム」がトーナメントを制しました。

試合終了後、表彰式を行ない、優勝・準優勝・3位のチームには愛知県知事賞と副賞、4位のチームには敢闘賞が授与されました。



開会式 大村知事

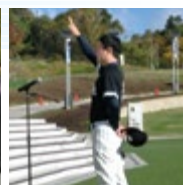

開会式 選手宣誓



開会式



「優勝」豊田自動織機労組チーム

第31回愛知県勤労者スポーツ大会 ソフトボールの部『試合結果表』

＜開催日＞2018年11月10日(土)
＜開催会場＞愛・地球博記念公園

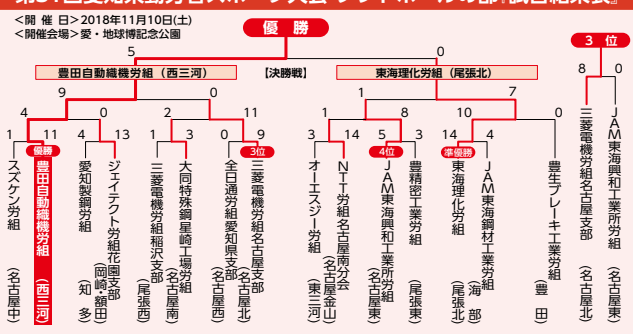

ブロンズの会「文化探訪」、「ゴルフ交流会」

≪10月19日≫ 「文化探訪」が開催されました。

10月19日(金)、ボランティアガイドによる案内で三重県松阪市内を巡る「文化探訪」を会員14名と事務局3名で開催しました。



文化探訪「松阪城跡」



文化探訪「松阪商人の館」

《11月19日》「ゴルフ交流会」が開催されました。

11月19日(月)、ウッドフレンズ森林公園ゴルフ場において会員6名、事務局2名の参加でゴルフ交流会が開催され、米村賢一氏が優勝されました。



ゴルフ交流会



住田会長あいさつ

東三河支部

第34回支部ボウリング大会
2018年11月16日
参加：112名
場所：コロナキャットボウル豊川店



豊田支部

第43回支部定期総会
2018年10月1日
参加：62名
場所：カバハウス



退職準備セミナー
2018年11月10日
参加：141名
場所：豊田市福祉センター



海部支部

第43回定期総会
2018年10月23日
参加：46名
場所：津島市文化会館



知多支部

第43回定期総会
2018年10月3日(水)
参加：有効代議員101名
場所：アイプラザ半田



ろうきん地域行事「みかん狩り」
2018年11月17日(土)
参加：509名+幼児
場所：美浜町 青山みかん園



第20回知三会
2018年11月26日(月)
参加：29名
場所：大同特殊鋼「さつき館」



岡崎・額田支部

第41回定期総会
2018年10月3日
参加：来賓18名・代議員50名
場所：岡崎市勤労文化センター



尾張北支部

全労済地域行事「ます釣り大会」
2018年9月2日(日)
参加：279名
場所：犬山八曾



第38回支部定期総会
2018年10月2日(火)
参加：55名
場所：小牧勤労センター



小牧市民まつり
2018年10月20日(土)～21日(日)
参加：役員20名
場所：小牧山会場



尾張東支部

秋の収穫祭
2018年10月13日
参加：195名
場所：東郷町近藤ファーム



西三河支部

第38回ボウリング大会
2018年12月1日
参加：156名
場所：知立イーグルボウル



尾張西支部

第36回定期総会
2018年10月4日
参加：78名
場所：全労済一宮会館



実務担当者・書記研修会
2018年11月21日
参加：37名
場所：一宮商工会議所



名古屋金山支部

秋季全体会議
2018年10月25日
参加：43名
場所：東海労働金山支店



名古屋南支部

第34回定期総会
2018年10月3日
参加：28名
場所：東海労働金庫名古屋南支店



2018年秋季会員全体会議
2018年11月21日
参加：32名
場所：アビタン



名古屋中支部

第34回定期総会
2018年10月9日
参加：52名
場所：東海労働金庫本店7階大会議室



2018年秋季会員全体会議
2018年11月27日
参加：44名
場所：東海労働金庫本店別館6階第8・9会議室



名古屋北支部

第34回定期総会
2018年10月17日(水)
参加:36名
場所:三菱電機(株)明明会館



ワクワク自然体験
2018年9月23日(日)
参加:140名
場所:南知多ビーチランド



名古屋西支部

第34回定期総会
2018年10月19日(金)
参加:35名
場所:名鉄会館



第15回チャリティゴルフ大会
2018年11月17日(土)
参加:26組96名
場所:豊富土OGMエクセレントクラブ 御嵩花トピアコース



名古屋東支部

第34回支部定期総会
2018年10月10日
参加:51名
場所:アビタン



第29回チャリティゴルフ大会
2018年11月19日
参加:65名
場所:グレイスヒルズカントリー倶楽部



秋季全体会議
2018年11月26日
参加:48名
場所:アビタン



支部ツアー
2018年12月1日
参加:41名
場所:的矢湾バーベキュークルーズ・伊勢神宮



名古屋ブロック

第14回名古屋ブロック退職準備セミナーを開催

今年度は11月17日(土)、18日(日)、24日(土)の午前・午後の計6回に順次開催し、合計380名にご参加頂きました。共済年金と厚生年金の一元化に伴い、公務員、私立学校教職員の方へも3年前からご案内しています。

講師は、昨年に引き続いて社会保険労務士の鈴木久子さんに6回すべてお願いしました。

セミナーでは年金、雇用保険のしくみ、生活設計のポイント、60歳以降の働き方、定年(60歳)前後のタイムスケジュールについて参加者全員が熱心に聴きました。



挨拶する後藤代表



講師の鈴木久子さん



熱心に聴講する参加者の皆さん

毎回参加者においていますアンケートでは、具体的に判りやすい説明を聴くことができ、今までの不明な点が理解できた事や参考になった事など、大多数の方がセミナーに参加して「よかった」と答えられました。

友の会だより

第21回交流ゴルフ大会

2018年10月16日(火) 18地区代表の72名により第21回県友の会交流ゴルフ大会を日本ラインゴルフ倶楽部で開催しました。

天候に恵まれ、平均年齢72.0歳が熱戦を繰り広げました。結果は、団体優勝が東海地区(4名の平均グロス94.5、NET 75.6)、2位が豊川、3位は名古屋南の順、個人優勝は名古屋南支部の竹内保夫さん(グロス85、NET 70.6)、2位は西浦章(名古屋西)さん、3位は小野寺俊夫(東海)さんでした。また、ベストグロス賞も竹内保夫(名古屋南)さんの77でした。



表彰式で挨拶する和田会長



個人優勝の竹内保夫さん(左側)



団体優勝の東海地区の皆さん

友の会の集い

第13回友の会の集いを2018年9月27日(木)～28日(金) 19地区友の会、事業団体職員、役員など総勢86名が参加して開催しました。会場は蒲郡市「ホテル竹島」、各事業団体からの説明・報告に続いて、名古屋大学名誉教授、愛知学院大学心身科学部健康栄養学科客員教授の大澤俊彦氏から「健康長寿と攻めの栄養学」と題してカカオポリフェノールチョコレートの健康機能や生活習慣病を防ぐ食品群等についての講演を受けました。また、夜の懇親会では各支部・地区の皆さんの交流を深めることができました。



開会あいさつの和田会長



大澤名誉教授の講演会

労働法講座Ⅲ

受講者募集のお知らせ

愛知県労働協会では、以下の内容で労働法講座を開催します。どなたでもご参加いただけます。

- 平成31年
- 3/1(金) 18:45～20:45…企業を守る「問題社員」の解雇をめぐる金銭解決の手法と限界
 - 3/5(火) 18:45～20:45…労働条件の不利益変更をめぐる様々な法的問題と紛争予防の重要ポイント
 - 3/7(木) 18:45～20:45…《徹底検証》多様な労働時間制度における時間外労働等の取扱いに関する法的留意点
 - 3/11(月) 18:45～20:45…今こそ再点検すべき個人請負契約を締結(および解消)する上での注意点
 - 3/14(木) 18:45～20:45…セクハラ・マタハラは初動対応が肝! 最近の裁判例等から学ぶ「誰もが働きやすい職場環境づくり」のために企業がなすべきこと

場 所 (ウイंकあいち) 愛知県産業労働センター 小ホール名古屋市中村区名駅4丁目4-38

受講料 13,000円(5日間・税込)

●申し込み・問い合わせ●

〒450-0002
名古屋市中村区名駅4-38
公益財団法人愛知労働協会
労働教育グループまで
<http://www.ailabor.or.jp/rodo/>
TEL (052) 485-7154
FAX (052) 583-0585

～次の飛躍へ 確かな一歩を～ 連合愛知第30回定期大会を開催

連合愛知は10月30日(火)、ウインクあいち(愛知県産業労働センター)大ホールにおいて、第30回定期大会を開催しました。『次の飛躍へ確かな一歩を』をスローガンに2018～2019年度活動方針の総仕上げに向け補強をはかる今次大会には、各界からの来賓、連合愛知役員、また構成組織・地協からの代議員・傍聴者など、650名を超える参加がありました。

冒頭、佐々木会長より「本年相次いで発生している自然災害により、被災された皆さまへお見舞いとお悔やみを申し上げます。一日も早く日常の生活に戻るよう引き続き支援活動に取り組むとともに、多くの災害を教訓として労働組合の立場で、防災・減災の取り組みを進めていきます。」と述べられました。

さらに、連合愛知の今期重点取り組みとして①2019春闘の取り組み②組織拡大の取り組み③男女平等参画の取り組み④各級選挙の取

り組みの4点の取り巻く課題と連合愛知の取り組みについて説明するとともに、「来年、連合・連合愛知は30周年を迎えます。これまでを振り返り改めて社会から共感を得られる活動をめざして取り組みを進めていきます」との挨拶がありました。

その後の大会議案において「2019年度 活動方針(案)」「2019年度 予算(案)」を審議し、可決・決定されました。さらに、特別決議として「第19回統一地方選挙および第25回参議院選挙必勝決議(案)」について採択しました。



第30回定期大会



佐々木会長挨拶

「いしずえの碑」に新たに6柱を合葬 第57回愛知県社会運動家顕彰追悼祭がしめやかに執り行われた

連合愛知佐々木会長が委員長を務める愛知県社会運動家顕彰委員会は、10月24日に鶴舞公園内いしずえ碑前において「第57回愛知県社会運動家顕彰追悼祭」を開催しました。

この委員会は、愛知県内において労働運動や社会運動、平和と民主主義を守る諸活動に長年にわたってご尽力され、志半ばにして倒れた同志の方々を顕彰し、そのご遺族の皆様を励ますことを目的に設置されています。

顕彰委員会委員長の挨拶の後、新合葬者銘板の奉納、ご遺族等による献花が行われ、最後に新合葬者の遺族代表より謝辞が述べられ、追悼祭はしめやかに執り行われました。

本年は、6柱を新しく御霊に加え、銘板にその名を刻み「いしずえの碑」に奉納し、合葬者は746柱となりました。



新合葬者銘板の奉納

「Action! 36」スタート！！ クラシノソコアゲ応援団！RENGOキャンペーン第4弾

連合は働き方改革関連法を視野に入れ、社会に広がりをもった各職場における職場環境の改善や、組合のない職場への周知徹底、組織化を進めるべく、2018年9月より「クラシノソコアゲ応援団！RENGOキャンペーン」第4弾を全国でスタートしました。

第4弾の重点取り組みを「Action! 36」と銘打ち、確実・適正な36協定の締結に向けた周知を行うとともに、関係団体とも広く連携をして活動を展開していきます。

本活動をPRするべく連合愛知は11月26日(月)に、栄メルサ前にて「クラシノソコアゲ応援団！RENGOキャンペーン」第4弾スタート街頭宣伝行動を行いました。また、11地協も連動し、愛知県各地域にて街頭宣伝行動を行い、広く県民にPRを行いました。

3月6日は「36(サブロク)の日」となります。(記念日協会認定済み)皆さまもご周知のほどよろしくお願いします。



街頭宣伝行動



Action!36ロゴマーク



特設サイトQRコード

東海ろうきんの マネートラブル講座 ②

こんな手口、あんな手口

架空請求・不当請求は無視!

スマートフォンを操作中に、いきなり身に覚えのない高額な請求画面が表示される「ワンクリック詐欺」。いま、スマートフォン・ユーザーをターゲットにこの「ワンクリック詐欺」が急増しています。「裁判を起こす」「給料を差押える」「取りに行く」などと不安をあおりますが、いちばんいいのは無視すること。不安な場合は消費生活センターなどに相談しましょう。

「取りに行く」は、ただの脅し

いくら身に覚えのない請求でも、「家や学校、勤務先に取り立てに行く」と言われたら誰でも不安になります。出会い系やアダルトサイトの請求などの場合、人には知られたくないし、相談するのは恥ずかしいと思いがちです。でも、それが悪質業者の狙いなのです。不安をあおるように弁護士名や法律事務所、債権回収センター、法律名なども書かれていますが、すべてデタラメです。入手しやすい名簿や一斉メールでアトラダムに送りつけているだけなのです。「取りに行く」という取りに来たためしはありませんから、冷静に対応しましょう。



メールの架空請求

エーイ払っちゃえ

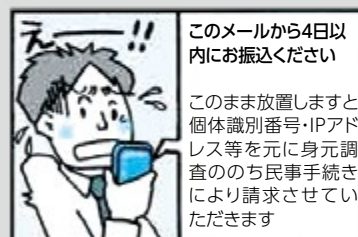
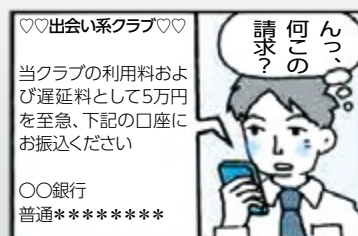

東海ろうきん 2018年度

冬の預金キャンペーン

2018年11月1日(木)～2019年1月31日(木) (キャンペーン期間)

お預入れ期間 1年・3年 どちらでも 年 **0.05%**

※上乗せ金利等は予告なく変更する場合もございます。お個人のお客様がご利用いただけます。

2018年度「冬の預金キャンペーン」

対象預金	期間中、窓口にて新たにご契約いただいた定期預金(自動継続) ※ATM・ろうきんダイレクト(インターネット・モバイル・テレホンバンク) でのお預入れは対象になりません。
お預入れ金額	1口100万円未満 ※1口100万円以上のお預入れの場合は上乗せ金利が同水準の「資産運用プランI&II&V」をご利用しております。
ご確認ください ご確認いただきたい 事柄	<ol style="list-style-type: none"> 1.本商品の金利は、初回お預入れの満期日まで適用されます。満期経過後は左記金利とは異なり、満期経過時点のお預入れ期間毎の定期預金店頭表示金利が適用されます。 2.店頭表示金利は毎週見直しを行います。 3.店頭表示金利および上乗せ金利は税引き前であり、お利息には20.315%の税金がかかります。 4.中途解約された場合は、お預入れ期間毎に応じた当金庫所定の中途解約金利を適用させていただきます。 5.金利情勢により、金利上乗せ幅の変更、または本商品のお取扱いを中止させていただく場合がございます。 6.他の優遇金利制度との併用はできません。 7.本商品は、預金保険の対象で、同保険の範囲内で保護されます。

東海ろうきん 0120-226616 (平日9:00~18:00) (土・日・祝日不可)
お寄せセンター
https://tokai.rokin.or.jp

2018年9月27日作成
健全・安心・貢献
東海ろうきん

自動車事故を起こしてしまったら… “あせらず対応を!”

全労済

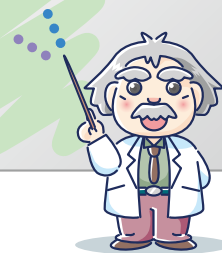

自動車事故を起こしてしまったら、あわてずに以下の対応をしましょう。

① 救急車などの手配



まずは、けが人がいないかを確認のうえ、救急車を呼ぶ、または自分で近くの病院に運ぶなど、状況に応じた対応をしてください。また、軽度のけがでも必ず診察を受けるようにしましょう。

② 事故車の移動



二重事故や交通渋滞とならないように、事故車を安全な場所へ移動してください。

③ 警察への連絡



軽微な事故でも必ず警察へ連絡をおこなってください。保険（共済）の請求にあたっては交通事故証明書が必要となります。

④ 状況などの確認



相手の氏名、連絡先や事故の状況をメモしておきましょう。また、目撃者がいないかを確認し、連絡先を聞いておきましょう。

⑤ 加入している

自動車保険（共済）への連絡



事故専用ダイヤルへの連絡をおこなってください。事故現場では相手との示談に関する約束はせずに、保険会社（共済）の事故専門係に委ねる旨を伝えましょう。



事故を起こしてしまうと気が動転して冷静な対応ができないことがあります。
普段から万一の場合の対応を念頭に心の準備をしておきましょう

カーライフを応援する、頼れる補償

マイカー共済

自動車総合補償共済



主な改定内容は
こちらです!

- 「安心のサポートと充実の補償を、お手軽な掛金で!」
- 「全労済のマイカー共済で、より快適なカーライフをお過ごしください。」

2019年1月1日より、マイカー共済の制度が改定されます

1. 共済掛金の改定 ⇒ 職域掛金は平均3.7%の掛金水準の引き下げ
2. 衝突被害軽減ブレーキ（AEB）割引の新設 ⇒ 9%割引
3. 基本補償への型式別掛金クラスの導入（普通・小型乗用車のみ）
4. 新車割引の見直しやその他の改定
5. マイカー共済ロードサービスの拡充

無料見積もり実施中! 全労済の各支所または労働組合までお問い合わせください。

お問い合わせ先

保障のことなら

全労済

全国労働者共済生活協同組合連合会

全労済愛知推進本部
(愛知県労働者共済生活協同組合)

TEL : 052-681-7741

(平日9:00~17:00 土・日・祝日・年末年始は除く)

全労済は、営利を目的としない保障の生協として共済事業を営み、組合員の皆様の安心とゆとりある暮らしをめざしています。出資金をお支払いいただいて組合員になれば、各種共済をご利用いただけます。

ハートフルセンターの生活お得情報

快適に
住まう

リフォームのタイミング

時の流れと共に、水廻りの設備機器の劣化が進行します。定期的なメンテナンスやライフサイクルに応じたリフォームを考えましょう。

◆トイレのリフォーム

節水タイプが一般的です。お手入れのしやすさも重要です。ライフサイクルにあわせて手すりの設置も考えましょう。



◆浴室のリフォーム

浴室内・脱衣所の暖房はヒートショック防止に効果的です。

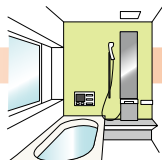

◆給湯器の交換

10年が目安ともいわれています。ご家族の使用頻度・使用量から給湯器の大きさが決まります。

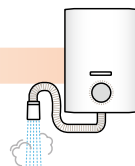

◆お庭・駐車場

車の所有台数の変化によりお庭を駐車場に、また駐車場をお庭にリフォーム。お庭のお手入れが、ご家族の負担とならないよう庭木の種類も考えましょう。



悪質リフォーム業者に注意しましょう。
クーリングオフについても知っておきましょう。

申込先着順! ハートフル出合いパーティー

2月

2月3日(日)

募集中!

会場 東京第一ホテル錦
人数 男性・女性 各18名
会費 男性6,000円 女性4,000円
参加条件 男性(独身) 40~56歳くらい
女性(独身) 38~50歳くらい
※男性は労働組合のある企業勤務の方。

バレンタイン
企画

2月10日(日)

募集中!

会場 東京第一ホテル錦
人数 男性・女性 各18名
会費 男性6,000円 女性4,000円
参加条件 男性・女性(独身) 27~38歳くらい
※男性は名古屋西地区の労働組合のある企業勤務の方。
※男性は労協名古屋西支部にて募集します。
※女性のみ募集となります。

3月

3月17日(日)

募集中!

会場 ホテルグランドティアアラ安城
人数 男性・女性 各18名
会費 男性6,000円 女性4,000円
参加条件 男性(独身) 35~48歳くらい
女性(独身) 30~45歳くらい
※男性は労働組合のある企業勤務の方。

4月

4月21日(日)

募集中!

会場 名古屋東急ホテル
人数 男性・女性 各18名
会費 男性6,000円 女性4,000円
参加条件 男性(独身) 28~43歳くらい
女性(独身) 28~40歳くらい
※男性は労働組合のある企業勤務の方。

5月

5月18日(土)

募集中!

会場 名鉄トヨタホテル
人数 男性・女性 各18名
会費 男性6,000円 女性4,000円
参加条件 男性(独身) 30~43歳くらい
女性(独身) 28~40歳くらい
※男性は豊田地区の労働組合のある企業勤務の方。
※男性は労協豊田支部にて募集します。
※女性のみ募集となります。

5月

5月26日(日)

募集中!

会場 東京第一ホテル錦
人数 男性・女性 各18名
会費 男性6,000円 女性4,000円
参加条件 男性・女性(独身) 32~47歳くらい
※男性は労働組合のある企業勤務の方。

2019
年度

ハートフルカード会員を募集します

ハートフルセンターでは、2019年度も勤労者の「安心・快適・充実ライフ」のお手伝いとして、ハートフルカード会員を募集します。各団体へ配布のチラシをご覧ください、この機会に1人でも多くの方がご加入いただきますよう、ご案内いたします。

- 年会費..... 1,000円 ※全員一括加入団体は800円
- カード有効期限... 2019年4月1日~2020年3月31日
- 申込開始..... 2019年1月7日
- 申込先..... 所属団体(労働組合)窓口へ

※通年で加入申込みはできませんが、3月中にカードとガイドブックのお届けをご希望の場合は、2月末日までにお申込みください。

♥ハートフルカード会員特典

飲食店などで20%~10%割引
(東海地区約2,600の提携施設)

健康・介護無料相談ダイヤル

旅行・宿泊割引

チケット予約



▲新年度ハートフルカード

あなたの「安心・快適・充実ライフ」をサポート



(一財)愛知県労働者福祉基金協会

ハートフルセンター

<http://www.heartfulcenter.jp/>

〒456-0002 名古屋市熱田区金山町一丁目14番18号

平日 9:00~17:00 年末年始を除く

住宅事業部 ☎ 0120-682-851

ハートフル事業部 ☎ 0120-101-810

7年ほど前、地域の工芸作家らによる「ガラスウィーク in 瀬戸」というイベントが開催された。その実行委員たちの声から、持続的なアートの活動へと。2012年にNPO法人として結成されたのがこの「Art-Set 0」。アート展をとおして陶器・磁器・ガラス文化の啓発、障がい者アートの支援、各種アート展の開催など、人々をアートでつなぐ表現の場を作っていく活動に力を入れている。

◆「瀬戸は陶器の町」..だけではない

あまり知られていないが瀬戸は、陶土だけでなく世界有数の良質なガラス原料生産が日本一を誇ることもあり、陶芸だけでなくガラス工芸作家も増えている。

「『ガラス原料生産が日本一の瀬戸をもっと知ってほしい』と『ガラスウィーク in 瀬戸』を開催。その実行委員に陶芸作家やスペースデザイン、グラフィックデザインの人たちも加わり、表現することを楽しみ人々をアートでつなぐ活動は、瀬戸を中心にその周辺地域へと活動の場が広がり瀬戸の情報を発信しています。そのひとつとして副理事長の名和さんが中心となって豊田市御内町の小学校跡に『足助アートエリア』を開設しアート展を開催しています」(田植)。

◆多岐にわたるArt-Set 0の活動領域

理事のメンバーの人脈を中心に繋がるアーティストは現在60名ほど。ちょうどこの日は、毎年恒例の「アートでびっくり! 干支セトラ(亥)展」の作品搬入に作家たちが入れ代わり立ち代わり訪れていた。

「Art-Set 0の活動としては、(1)瀬戸の陶器・磁器・ガラス文化の啓発事業、「ボーダレスアート展」の開催を通して(2)障がい者アートの支援事業、企画展を通じて作家の交流や若い作家らを支援する(3)各種アート展の開催事業。この活動で瀬戸やその近隣の町おこしになればとの思いがあります」(田植)。

活動の中で(2)の「ボーダレスアート展」

はArt-Set 0設立当初からの企画展で、理事の三上さんの仕事がかっけだった。

◆金の脈を掘り当てるような感動

「昔から福祉施設のアート支援の仕事をしてますが、はじめは家族からでさえゴミ扱いでした。その真価が認められ、作家の才能が脚光を浴びたのは最近です」(三上)。

人形にセロテープを巻いていく作品などは、このArt-Set 0の展覧会で取り上げられたのを最初のきっかけに、各地の美術館などの巡回展で日の目を見るようになった。

「あんなのを見たら、造形作家として、放っておけない。作家本人以上に金の脈を掘り当てた喜びがありますね」(三上)。

◆刺激し合うことから新たなアート創造に

最近の試みでは、「ダンボールアート展」などがある。これらは、どの作家も普段扱わない素材とテーマに取り組むというもの。まちづくりに何らかの作用をというものだ。それはまた作家自身にとってのチャレンジでもあった。この「ダンボールアート展」はアートセットスタジオを飛び出し、せと銀座通り商店街の窯のひろばでも開催された。

「毎年の展覧会でも、ガラス作家が今回は陶器でとか、まわりに刺激されて新しい作風を打ち出す人もいます」(名和)。

* * *

上質の陶土を産出し、ガラスの原料、珪砂も産出する瀬戸。この地からはさらに新たな「アートの可能性」の脈が着実に掘り起こされようとしている。

0は、つまり空。
その0から
新しいアートが
生まれるんです。

理事長の田植和也さんは
空間デザインの仕事もされている。

■特定非営利活動法人 Art-Set 0

〒489-0042

愛知県瀬戸市仲切町3番地(Art-setスタジオ)

TEL **0561-83-0484**

H.P. <http://art-set-zero.org/>

MAIL. info@art-set-zero.org

「アートでびっくり! 干支セトラ(亥)展」

- 開催期間: 後半2019年
1月/11日(金)~13日(日)
18日(金)~20日(日)
- 会場: アートセットスタジオ
(金・土・日のみ開廊)
- 開廊時間: 午前11時~午後5時

《Art-Set 0 応援のカタチ》

- *個人賛助会員・法人賛助会員
- *ボランティア会員
- *ボーダレスアート支援会員

<http://art-set-zero.org/bosyu.html>
よりお申し込みください。

募集中

《寄付のお願い》

東海ろうきん NPO 寄付システム

- *毎月一口100円以上で100円単位。
- *お決め頂いた一定金額をあなたの東海ろうきん 普通預金口座より毎月自動で振込みます。
- *振込み手数料は不要です。

●お問い合わせ先

東海労働金庫瀬戸支店

〒489-0809 瀬戸市共栄通4丁目22番地の2

☎ **0120-690-153**



この日、「アートでびっくり干支セトラ展」の準備で集まった理事の面々。上段左から副理事長の名和章さん(セラミックアート)、古澤毅さん(グラフィックデザイン)、石山駿さん(造形作家)、前段左から副理事長の齋藤俊郎さん(工芸家)、理事長の田植和也さん(経営デザイン)、三上政美さん(造形作家)。



Art-Set 0の本拠地 Art-Set スタジオは、せと銀座通り商店街から歩いてほんの数分。自分たちが古民家を改装した。古い町並み保存という意味もある。



「アートでびっくり干支セトラ(亥)展」の出品作。ナイーブな感性のものから抽象的なものまで、また、使われる素材もガラス、焼物、布や紙など多岐だ。